รายงานสรุปผลการจัดโครงการฝึกอบรมดับเพลิงขั้นต้นและฝึกซ้อมการอพยพหนีไฟ ประจำปี 2569

1. ชื่อโครงการ ฝึกอบรมดับเพลิงขั้นต้นและฝึกซ้อมการอพยพหนีไฟ

2. หลักการและเหตุผล

การบริหารจัดการด้านความปลอดภัย อาชีวอนามัย และสภาพแวดล้อมในการทำงาน ถือเป็นภารกิจสำคัญของหน่วยงานและองค์กร เพื่อสร้างสภาพแวดล้อมการทำงานที่ปลอดภัย ควบคู่ไปกับการปฏิบัติตามกฎหมายที่เกี่ยวข้อง โดยเฉพาะในประเด็นการป้องกันและระงับอัคคีภัย ซึ่งเป็นความเสี่ยงที่อาจก่อให้เกิดความสูญเสียต่อชีวิตและทรัพย์สิน อีกทั้งยังส่งผลกระทบต่อสิ่งแวดล้อมและการดำเนินงานของมหาวิทยาลัยหากขาดมาตรการและแผนการฝึกอบรมและอพยพหนีไฟที่เหมาะสม

ตาม พระราชบัญญัติควบคุมอาคาร กำหนดให้เจ้าของอาคารต้องจัดให้มีทางหนีไฟและอุปกรณ์ดับเพลิงประจำอาคาร เพื่อความปลอดภัยของผู้ใช้อาคาร และในกฎกระทรวงกำหนดประเภทหรือขนาดของอาคารที่ต้องจัดให้มีการฝึกซ้อมดับเพลิงและการอพยพหนีไฟอย่างน้อยปีละ 1 ครั้ง เพื่อเตรียมความพร้อมในการรับมือเหตุฉุกเฉิน ขณะเดียวกัน พระราชบัญญัติความปลอดภัย อาชีวอนามัย และสภาพแวดล้อมในการทำงาน กำหนดให้นายจ้างต้องจัดให้มีมาตรการด้านความปลอดภัย รวมถึงการฝึกอบรมที่เพียงพอเพื่อป้องกันและลดอันตรายจากอัคคีภัยให้แก่ลูกจ้างทุกคน

ดังนั้น การจัดโครงการฝึกอบรมดับเพลิงขั้นต้นและฝึกซ้อมการอพยพหนีไฟ จึงเป็นมาตรการที่มีความจำเป็นและสอดคล้องกับกฎหมายที่เกี่ยวข้อง อีกทั้งยังสนับสนุนเป้าหมายของสำนักงานสีเขียว (Green Office) ในหมวดที่ 5 สภาพแวดล้อมและความปลอดภัย โดยการเสริมสร้างความรู้ ความเข้าใจ และทักษะในการป้องกันและรับมือสถานการณ์เพลิงไหม้ จะช่วยให้ผู้ปฏิบัติงานในอาคารต่าง ๆ ในสังกัดสำนักงานวิทยาเขตปัตตานี มีความมั่นใจ รู้จักบทบาทหน้าที่ของตนเอง และสามารถอพยพออกจากพื้นที่ได้อย่างปลอดภัย ซึ่งจะนำไปสู่การยกระดับมาตรการด้านความปลอดภัย อาชีวอนามัย และสิ่งแวดล้อมในการทำงาน และสะท้อนถึงความรับผิดชอบต่อบุคลากรของมหาวิทยาลัย ผู้มาติดต่อมหาวิทยาลัย และสังคมอย่างยั่งยืน

2. วัตถุประสงค์

2.1 เพื่อเสริมสร้างความรู้ ความเข้าใจ และทักษะที่ถูกต้องแก่บุคลากรในการป้องกันและระงับอัคคีภัยเบื้องต้น รวมถึงการใช้อุปกรณ์ดับเพลิงได้อย่างมีประสิทธิภาพและปลอดภัย

2.2 เพื่อให้บุคลากรมีความพร้อมในการปฏิบัติตามแผนฉุกเฉินและเส้นทางอพยพหนีไฟ สามารถอพยพออกจากพื้นที่ได้อย่างเป็นระบบ ลดความตื่นตระหนกเมื่อเกิดเหตุจริง

2.3 เพื่อปฏิบัติตามข้อกำหนดของกฎหมาย ได้แก่ พระราชบัญญัติควบคุมอาคาร พระราชบัญญัติความปลอดภัย อาชีวอนามัย และสภาพแวดล้อมในการทำงาน รวมถึงกฎกระทรวงที่เกี่ยวข้องกับการฝึกซ้อมดับเพลิงและการอพยพหนีไฟ และการดำเนินงานโครงการสำนักงานสีเขียว (Green Office)

3. ผู้เข้าร่วมโครงการ

ผู้ปฏิบัติงานในสังกัดสำนักงานวิทยาเขตปัตตานี จำนวน 406 คน แบ่งเป็นมีผู้เข้าร่วมอบรมดับเพลิงขั้นต้น จำนวน 241 คน (59.36%) มีการเข้าร่วมฝึกซ้อมดับเพลิงขั้นต้นและฝึกซ้อมอพยพ จำนวน 406 คน

4. สถานที่ดำเนินการ

4.1 หอประชุม ม.อ. ชูเกียรติ ปิติเจริญกิจ มหาวิทยาลัยสงขลานครินทร์ วิทยาเขตปัตตานี

4.2 อาคาร 74 สำนักงานวิทยาเขตปัตตานี

4.3 อาคาร 2 กองพัฒนานักศึกษาและศิษย์เก่าสัมพันธ์วิทยาเขตปัตตานี ตึก A

4.4 อาคาร 13 กองพัฒนานักศึกษาและศิษย์เก่าสัมพันธ์วิทยาเขตปัตตานี ตึก B

4.5 อาคาร 4 อาคารศูนย์ภาษามหาวิทยาลัยสงขลานครินทร์ วิทยาเขตปัตตานี

4.6 อาคาร 56 อาคารกิจกรรมนักศึกษา (SLC)

4.7 อาคาร 39 กองกายภาพและสิ่งแวดล้อมวิทยาเขตปัตตานี

4.8 อาคาร 1 สำนักงานอธิการบดี

4.9 อาคาร 9 ศูนย์เทคโนโลยีดิจิทัล วิทยาเขตปัตตานี

4.10 อาคาร 14 อาคารปฏิบัติการคอมพิวเตอร์

4.11 อาคาร 29 งานรักษาความปลอดภัย

4.12 อาคาร 43 งานยานยนต์

4.13 อาคาร 19 อาคารเรียนรวม 1

4.14 อาคาร 58 อาคารเรียนรวม 2

5. การดำเนินงาน

5.1 ระยะเวลาดำเนินการ จัดฝึกอบรมและฝึกซ้อมระหว่างวันที่ 13 พฤศจิกายน 2569

5.2 วิทยากรโดย ฝ่ายป้องกันและบรรเทาสาธารณภัย เทศบาลเมืองปัตตานี

5.3 รายละเอียดหลักสูตร

เวลา 09.00 - 12.00 น. อบรมดับเพลิงขั้นต้น เป็นการบรรยายภาควิชาการ มีขอบเขตเนื้อหา คือ องค์ประกอบของไฟ ประเภทของสารดับเพลิง การเตรียมความพร้อม การป้องกัน การระงับเหตุเมื่อเกิดไฟไหม้ การเผชิญเหตุและวิธีการเอาตัวรอด (3 ชั่วโมง)

เวลา 13.00 - 14.00 น. ฝึกซ้อมดับเพลิงขั้นต้น การใช้ถังดับเพลิงชนิดต่าง ๆ ฝึกการดับเพลิงด้วยมือเปล่าและอุปกรณ์เบื้องต้น

เวลา 14.00 - 16.30 น. ฝึกซ้อมการอพยพหนีไฟ ผู้ปฏิบัติงานในสังกัด ดังนี้

อาคาร 74 สำนักงานวิทยาเขตปัตตานี

อาคาร 2 กองพัฒนานักศึกษาและศิษย์เก่าสัมพันธ์วิทยาเขตปัตตานี ตึก A

อาคาร 13 กองพัฒนานักศึกษาและศิษย์เก่าสัมพันธ์วิทยาเขตปัตตานี ตึก B

อาคาร 4 อาคารศูนย์ภาษามหาวิทยาลัยสงขลานครินทร์ วิทยาเขตปัตตานี

อาคาร 56 อาคารกิจกรรมนักศึกษา (SLC)

อาคาร 39 กองกายภาพและสิ่งแวดล้อมวิทยาเขตปัตตานี

อาคาร 1 สำนักงานอธิการบดี

อาคาร 9 ศูนย์เทคโนโลยีดิจิทัล วิทยาเขตปัตตานี

อาคาร 14 อาคารปฏิบัติการคอมพิวเตอร์

อาคาร 29 งานรักษาความปลอดภัย

อาคาร 43 งานยานยนต์

อาคาร 19 อาคารเรียนรวม 1

อาคาร 58 อาคารเรียนรวม 2

6. งบประมาณ

ใช้งบประมาณจากเงินรายได้สำนักงานวิทยาเขตปัตตานี ประจำปีงบประมาณ พ.ศ. 2570 งบเงินอุดหนุน รหัสงบประมาณ 70BB.0EC310104.091 รายการ โครงการอบรมและฝึกซ้อมแผนเผชิญเหตุอัคคีภัยและการอพยพหนีไฟ งบประมาณ 10,000 บาท

7. ผลการดำเนินงาน

โครงการฝึกอบรมดับเพลิงขั้นต้นและฝึกซ้อมการอพยพหนีไฟมีผลการดำเนินงานตามเป้าหมายเชิงผลผลิต (Output) และเป้าหมายเชิงผลลัพธ์ (Outcome) ดังนี้

เป้าหมาย	ตัวชี้วัด	ค่าเป้าหมาย	ผลการดำเนินงาน
เป้าหมายเชิงผลผลิต (Output)	บุคลากรได้รับการฝึกอบรมดับเพลิงขั้นต้นและฝึกซ้อมการอพยพหนีไฟ	จำนวนผู้เข้าร่วม ทุกคนได้รับการฝึกอบรมดับเพลิงขั้นต้นและฝึกซ้อมการอพยพหนีไฟ	- ผู้เข้าร่วมอบรม 241 คน (59.35%) - ผู้เข้ารับการฝึกซ้อมการอพยพหนีไฟ 406 คน (100%)
	บุคลากรผ่านการทดสอบความรู้และการฝึกปฏิบัติ	ร้อยละของผู้ผ่านการทดสอบไม่น้อยกว่า 80% ของผู้เข้าร่วมทั้งหมด	- ก่อนอบรม (Pre-test) มีผู้ผ่านเกณฑ์ 119 คน (คิดเป็น 49.38%) และไม่ผ่านเกณฑ์ 122 คน (คิดเป็น 50.62%) - หลังอบรม (Post-test) มีผู้ผ่านเกณฑ์ 241 คน (คิดเป็น 100%) - ผ่านการทดสอบการฝึกปฏิบัติ 406 คน (100%)
	รายงานสรุปการอบรมและการซ้อมอพยพ	มีรายงานสรุปการอบรมและการซ้อมอพยพจำนวน 1 เล่ม	จำนวน 1 เล่ม
เป้าหมายเชิงผลลัพธ์ (Outcome)	บุคลากรมีทักษะและความมั่นใจในการใช้ถังดับเพลิงและอุปกรณ์เบื้องต้น	ร้อยละของผู้เข้าร่วมที่สามารถปฏิบัติได้ถูกต้องไม่น้อยกว่า 85% ของผู้เข้าร่วม	ผู้เข้าร่วมฝึกอบรมสามารถปฏิบัติได้ถูกต้อง 95%
	บุคลากรสามารถอพยพตามเส้นทางหนีไฟได้ถูกต้อง รวดเร็ว และเป็นระบบ	เวลาเฉลี่ยในการอพยพ และการปฏิบัติตามขั้นตอนภายในเวลาไม่เกิน 5 นาที และความถูกต้องไม่น้อยกว่า 90%	- เวลาเฉลี่ยในการอพยพ นับตั้งแต่สัญญาณเตือนไฟไหม้ดังขั้น อาคาร 7 ชั้น ใช้เวลา 4 นาที อาคาร 1 ชั้น ใช้เวลา 45 วินาที อาคาร 2 ชั้น ใช้เวลา 2 นาที อาคาร 3 ชั้น ใช้เวลา 3 นาที - ความถูกต้องไม่น้อยกว่า 95%

เป้าหมาย	ตัวชี้วัด	ค่าเป้าหมาย	ผลการดำเนินงาน
	หน่วยงานปฏิบัติตามกฎหมายที่เกี่ยวข้องและเป็นไปตามเกณฑ์โครงการสำนักงานสีเขียว (Green Office)	ผลการตรวจประเมินการเตรียมพร้อมต่อสภาวะฉุกเฉินในด้านการอบรมฝึกซ้อมดับเพลิงและอพยพหนีไฟตามแผนที่กำหนด ครบ 100%	ครบ 100%
	ลดความเสี่ยงและผลกระทบจากอัคคีภัยจริงในอนาคต	สถิติอุบัติการณ์และความสูญเสียในชีวิตจากเพลิงไหม้เท่ากับ 0	ต้องประเมินระยะยาว
	เกิดวัฒนธรรมความปลอดภัยในองค์กร	ระดับความพึงพอใจและจิตสำนึกของบุคลากรร้อยละความพึงพอใจไม่น้อยกว่า 85% และมีการสะท้อนความคิดเห็นเชิงบวก	- ระดับความพึงพอใจและจิตสำนึกของบุคลากรร้อยละ 90% - อยากให้จัดโครงการนี้ทุกปี - ได้ทราบถึงเส้นทางหนีไฟ ไม่เคยใช้เลย - ได้ทำสอบสรรถนะร่างกายตนเองความพร้อมของร่างกายในการอพยพหนีไฟ - ใช้ได้กับเหตุการณ์อื่น ๆ ด้วยที่ต้องอพยพคน - ไฟไหม้นาทีเป็นนาทีตาย

8. ปัญหา อุปสรรคที่พบ และข้อเสนอแนะเพื่อการพัฒนาโครงการ

8.1 ปัญหา อุปสรรคที่พบ

1) ข้อจำกัดด้านพื้นที่และกรอบเวลาการปฏิบัติการ การฝึกซ้อมต้องอาศัยพื้นที่จริงภายในอาคารหลายแห่งพร้อมกัน ส่งผลให้เกิดความซับซ้อนและความล่าช้าในการประสานงานระหว่างหน่วยงานผู้ใช้อาคาร ประกอบกับเงื่อนไขด้านเวลาที่จำกัด ทำให้การฝึกซ้อมภาคปฏิบัติในบางกลุ่มผู้เข้าร่วมยังขาดความละเอียดและความถี่ถ้วนเท่าที่ควร

2) ข้อจำกัดด้านสัดส่วนทรัพยากรและอุปกรณ์ต่อผู้เข้าร่วม ปริมาณถังดับเพลิงและอุปกรณ์ฝึกซ้อมภาคปฏิบัติมีจำนวนไม่สอดคล้องกับจำนวนผู้เข้าร่วมโครงการที่มีมากถึง 406 คน ส่งผลให้อัตราการเข้าถึงการลงมือปฏิบัติจริง เป็นไปอย่างจำกัด ผู้เข้าร่วมบางส่วนทำได้เพียงสังเกตการณ์และขาดโอกาสในการทดลองใช้อุปกรณ์ครบทุกประเภท

3) ความหลากหลายของทักษะและประสบการณ์ ผู้เข้าร่วมโครงการมีความแตกต่างด้านความรู้และประสบการณ์ดั้งเดิมอย่างเห็นได้ชัด โดยมีทั้งกลุ่มที่มีทักษะสูงและกลุ่มที่ไม่เคยผ่านการฝึกอบรมมาก่อน ส่งผลให้ระดับการเรียนรู้ การตอบสนอง และผลสัมฤทธิ์ในการฝึกปฏิบัติภาคสนามมีความเหลื่อมล้ำและไม่ทั่วถึง

4) อุปสรรคจากปัจจัยด้านสภาพแวดล้อมและอุตุนิยมวิทยา การดำเนินโครงการในช่วงฤดูฝนส่งผลกระทบโดยตรงต่อสภาพพื้นที่จุดรวมพล และเส้นทางอพยพกลางแจ้ง ทำให้เกิดความไม่สะดวกในการเคลื่อนย้ายบุคลากร และอาจเพิ่มความเสี่ยงต่อความปลอดภัยขณะปฏิบัติการฝึกซ้อม

8.2 ข้อเสนอแนะเพื่อการพัฒนาโครงการ

1) ควรเพิ่มรอบการฝึกอบรมหรือจัดฝึกซ้อมย่อยเพิ่มเติม รวมทั้งจัดทำวิดีโอสาธิตขั้นตอนการปฏิบัติ เพื่อรองรับผู้ที่ไม่สามารถเข้าร่วมตามเวลาปกติให้สามารถเรียนรู้และทบทวนเนื้อหาล่วงหน้าได้

2) ควรจัดหาถังดับเพลิงหลากหลายประเภทและอุปกรณ์ฝึกซ้อมเพิ่มเติมให้เพียงพอ เพื่อเปิดโอกาสให้ผู้เข้าร่วมอบรมทุกคนได้ฝึกลงมือปฏิบัติจริงอย่างทั่วถึง

3) ควรจัดทำสื่อการเรียนรู้ออนไลน์ เช่น บทเรียน e-Learning และ Infographic เผยแพร่ผ่านระบบสารสนเทศของหน่วยงาน เพื่อให้บุคลากรสามารถเข้าถึงและทบทวนความรู้ได้ตลอดเวลา

4) ควรกำหนดให้การฝึกซ้อมอพยพหนีไฟเป็นแผนงานประจำปีในปฏิทินปฏิบัติงานของหน่วยงาน และการจัดสรรงบประมาณเป็นการเฉพาะทาง เพื่อสร้างวัฒนธรรมความปลอดภัย (Safety Culture) อย่างยั่งยืน

ภาพการฝึกอบรมดับเพลิงขั้นต้นและฝึกซ้อมการอพยพหนีไฟ

13 พฤศจิกายน 2569



อบรมดับเพลิงขั้นต้น ณ หอประชุม ม.อ. ชูเกียรติ ปิติเจริญกิจ










วิทยากร
จากสถาบันการศึกษา


























GREEN OFFICE
แบบทดสอบก่อนฝึกอบรม
ดับเพลิงขั้นต้น
และฝึกซ้อมการอพยพหนีไฟ
วันที่ 13 พ.ย. 2569


GREEN OFFICE
แบบทดสอบหลังฝึกอบรม
ดับเพลิงขั้นต้น
และฝึกซ้อมการอพยพหนีไฟ
วันที่ 13 พ.ย. 2569

ฝึกซ้อมดับเพลิงขั้นต้นและอพยพหนีไฟ อาคารในสังกัดสำนักงานวิทยาเขตปัตตานี









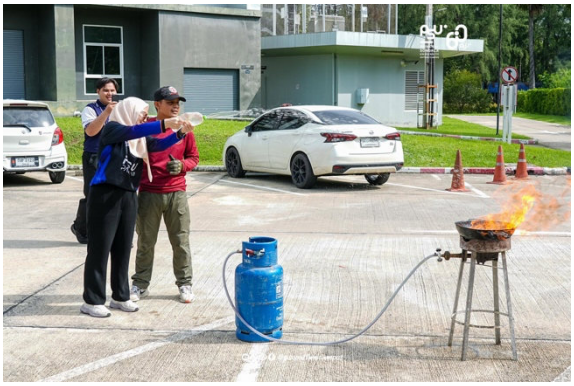















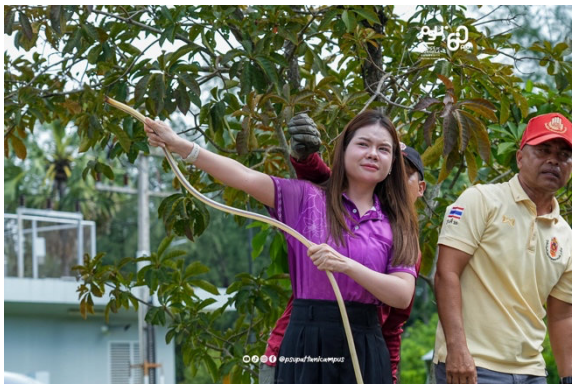

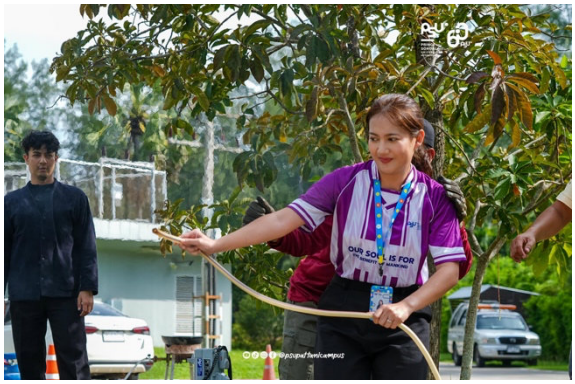







































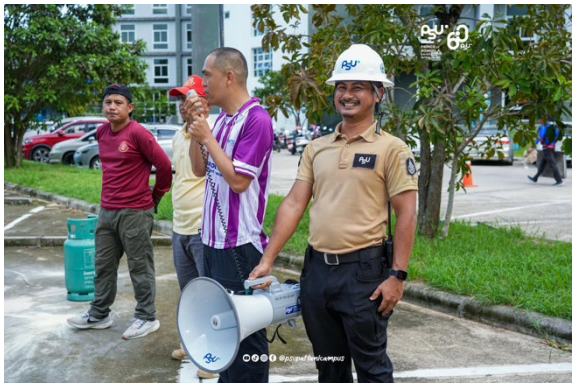










FIRE




























ครูฝึก












TRAFFIC

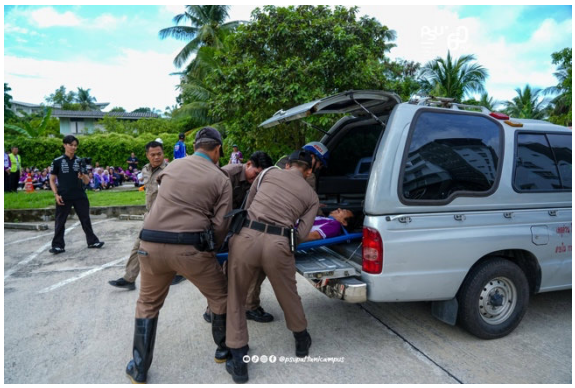

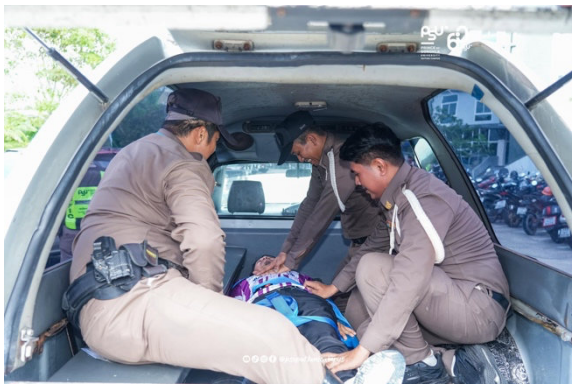



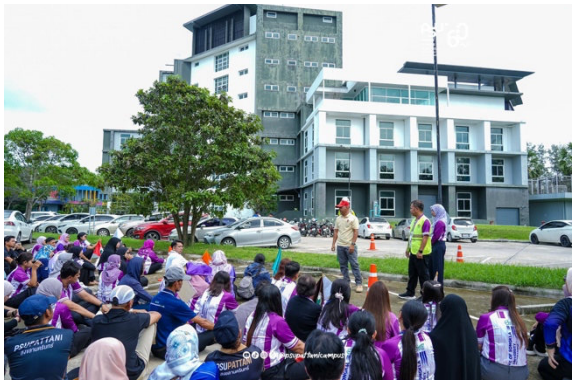












ฝึกอบรมดับเพลิงขั้นต้น
และฝึกซ้อมอพยพหนีไฟ
สำนักงานวิทยาเขตปัตตานี







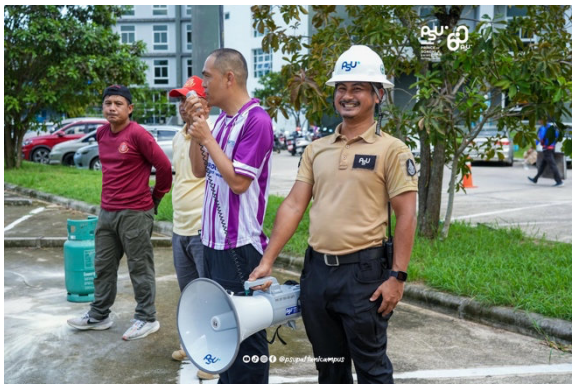


ร่วมสร้างสังคมปลอดภัย
เพื่ออนาคตที่ยั่งยืน
ขอเชิญบุคลากรและผู้ปฏิบัติงาน สังกัด สำนักงานวิทยาเขตปัตตานี ทุกท่าน
เข้าร่วม
ฝึกอบรมดับเพลิงขั้นต้น
และฝึกซ้อมอพยพหนีไฟ
ประจำปี 2569
13 พฤศจิกายน 2569
08.30 น.
ภาคทฤษฎี องค์ประกอบของไฟ ประเภทของสารดับเพลิง
การเตรียมความพร้อม การป้องกัน การระงับเหตุ
การเผชิญเหตุและวิธีการเอาตัวรอด
หอประชุม ม.อ. ชูเกียรติ ปิติเจริญกิจ
13.30 น.
ภาคปฏิบัติ การดับเพลิงขั้นต้น ณ อาคาร
สำนักงานวิทยาเขตปัตตานี
- การใช้ถังดับเพลิง
- ฝึกการใช้ถังดับเพลิง
- ฝึกการดับเพลิงด้วยมือเปล่าและอุปกรณ์
14.30 น.
ภาคปฏิบัติ ฝึกซ้อมการอพยพหนีไฟ อาคาร
สำนักงานวิทยาเขตปัตตานี
16.00 น.
ปิดการฝึกอบรม
จำเป็นในการเข้าร่วมทุกท่าน
ลงชื่อหน้างานได้เลยครับ
กองกายภาพและสิ่งแวดล้อมวิทยาเขตปัตตานี อยู่ที่ งานรักษาความปลอดภัย ม.อ. ปัตตานี - Security Section, PSU Pattani
19 ตุลาคม · ปัตตานี ประเทศไทย ·
ขอเชิญบุคลากรและผู้ปฏิบัติงาน สังกัดสำนักงานวิทยาเขตปัตตานี ทุกท่าน เข้าร่วม "ฝึกอบรมดับเพลิงขั้นต้น และฝึกซ้อมอพยพหนีไฟ ประจำปี 2569"
วันศุกร์ ที่ 13 พฤศจิกายน 2569
กำหนดการอบรม
08.30 น. ภาคทฤษฎี องค์ประกอบของไฟ, ประเภทสารดับเพลิง, การเตรียมความพร้อม, การป้องกันและระงับเหตุ, การเผชิญเหตุและวิธีเอาตัวรอด
ณ หอประชุม ม.อ. ชูเกียรติ ปิติเจริญกิจ
13.30 น. ภาคปฏิบัติ การดับเพลิงขั้นต้น, การใช้ถังดับเพลิง และการดับเพลิงด้วยมือเปล่า/อุปกรณ์
ณ อาคารสำนักงานวิทยาเขตปัตตานี
14.30 น. ภาคปฏิบัติ ฝึกซ้อมการอพยพหนีไฟ อาคารสำนักงานวิทยาเขตปัตตานี
16.00 น. ปิดการฝึกอบรม
จำเป็นในการเข้าร่วมทุกท่าน (สามารถลงชื่อหน้างานได้เลย)
จัดโดย งานรักษาความปลอดภัย ร่วมกับ โครงการสำนักงานสีเขียว (Green Office) สำนักงานวิทยาเขตปัตตานี มหาวิทยาลัยสงขลานครินทร์
เหตุฉุกเฉิน/เหตุร้าย/ขอความช่วยเหลือฉุกเฉิน
แจ้งศูนย์รับแจ้งเหตุฉุกเฉิน 24 ชม. งานรักษาความปลอดภัย ม.อ. ปัตตานี (เฉพาะในพื้นที่ ม.อ. ปัตตานี)
โทร 093-619-3300 หรือ 0-7331-3929 ต่อ 44099
วิทยุสื่อสารภาคประชาชน (CB/เครื่องแดง) 245.925 MHz (ช่อง 75)
วิทยุสื่อสารระหว่างหน่วยงานของรัฐ 161.200 MHz / มูลนิธิ 161.225 MHz


Green Office สำนักงานวิทยาเขตปัตตานี
12 พฤศจิกายน เวลา 14:40 น. ·
รู้วิธีป้องกัน รู้วิธีรับมือ ปลอดภัยเมื่อเกิดเหตุฉุกเฉิน
วันที่ 13 พฤศจิกายน 2569
มหาวิทยาลัยสงขลานครินทร์ วิทยาเขตปัตตานี จัดอบรมการดับเพลิงขั้นต้นและฝึกซ้อมการอพยพหนีไฟ เพื่อเสริมสร้างความรู้และทักษะในการป้องกันและระงับเหตุอัคคีภัยเบื้องต้น ตลอดจนสร้างความเข้าใจในขั้นตอนการอพยพอย่างถูกต้องและปลอดภัย
เพราะความปลอดภัยไม่ใช่เรื่องของคนใดคนหนึ่ง แต่เป็นความรับผิดชอบร่วมกันของทุกคน
เรียนรู้ ฝึกฝน เตรียมพร้อม เพื่อความปลอดภัยของทุกคน
#มอปัตตานี #PSUPattani #ความปลอดภัยในสถานที่ทำงาน #อบรมดับเพลิงขั้นต้น #ซ้อมอพยพหนีไฟ ดูน้อยลง
ดับเพลิงขั้นต้น
และฝึกซ้อมการอพยพหนีไฟ
วันที่ 13 พ.ย. 2569
แล้วเจอกัน
พรุ่งนี้นะคะ
การเข้าร่วมกิจกรรมในวันพรุ่งนี้
การแต่งกาย
1. สวมเสื้อ Green Office สีม่วง
2. สวมกางเกงหรือกระโปรงที่มีความคล่องตัว
3. สวมรองเท้าผ้าใบหุ้มส้น
4. เตรียมโทรศัพท์มือถือเพื่อลงทะเบียน และ check in เข้างาน
กำหนดการ
ภาคเช้า 08.30 น.
ณ หอประชุม ม.อ. ชูเกียรติ ปิติเจริญกิจ
อาคารสำนักงานอธิการบดี
ภาคบ่าย 13.30 น.
ณ อาคารสำนักงานวิทยาเขตปัตตานี (ตึกเรือ)

เลขทะเบียนวุฒิบัตร ๘๒ /๒๕๖๙

เทศบาลเมืองปัตตานี

ได้รับใบอนุญาตจากกรมสวัสดิการและคุ้มครองแรงงาน ใบอนุญาตเลขที่ ๐๑๐๒-๐๒-๒๕๖๗-๐๑๕๘

ขอรับรองว่า

สำนักงานวิทยาเขตปัตตานี มหาวิทยาลัยสงขลานครินทร์ วิทยาเขตปัตตานี

ได้ดำเนินการฝึกซ้อมดับเพลิงและฝึกซ้อมอพยพหนีไฟ

ตามกฎกระทรวงกำหนดมาตรฐานในการบริหาร จัดการ และดำเนินการด้านความปลอดภัย อาชีวอนามัย และสภาพแวดล้อมในการทำงานเกี่ยวกับการป้องกันและระงับอัคคีภัย พ.ศ.๒๕๕๕ ลงวันที่ ๗ ธันวาคม พ.ศ.๒๕๕๕

เมื่อวันที่ **๑๓ พฤศจิกายน ๒๕๖๙**

ให้ไว้ ณ วันที่ ๑๖ **พฤศจิกายน ๒๕๖๙**

(นายนิอันนุวา สุไลมาน)
นายกเทศมนตรีเมืองปัตตานี

เลขทะเบียนวุฒิบัตร ๑๑๔๒ /๒๕๖๙

เทศบาลเมืองปัตตานี

ได้รับใบอนุญาตจากกรมสวัสดิการและคุ้มครองแรงงาน ใบอนุญาตเลขที่ ๐๑๐๑-๐๒-๒๕๖๗-๐๑๔๗

ขอรับรองว่า

สำนักงานวิทยาเขตปัตตานี มหาวิทยาลัยสงขลานครินทร์ วิทยาเขตปัตตานี

ผ่านการฝึกอบรมหลักสูตรดับเพลิงขั้นต้น

ตามกฎกระทรวงกำหนดมาตรฐานในการบริหาร จัดการ และดำเนินการด้านความปลอดภัย อาชีวอนามัย และสภาพแวดล้อมในการทำงานเกี่ยวกับการป้องกันและระงับอัคคีภัย พ.ศ.๒๕๕๕ ลงวันที่ ๗ ธันวาคม พ.ศ.๒๕๕๕

เมื่อวันที่ ๑๓ พฤศจิกายน ๒๕๖๙

ให้ไว้ ณ วันที่ ๑๖ พฤศจิกายน ๒๕๖๙

(นายนิอันนุวา สุไลมาน)

นายกเทศมนตรีเมืองปัตตานี